

- Ordförande funderar om framtiden på sidan 3

Hur skall vi ha det med kappseglandet sidan 7

- Evenemangskalender på sidan 11-14
- Burtson Lines" sida 18

- Ringsömaffian seglade till Visby i våras sidan 21
- Sommartävling på sidan 22

Femörehuvud Oxelösund

**Aktiv semester i unik
skärgårdsmiljö**
7 dagarskurser i
akvarellmålning,olja,teckning.

Sommarkurser med lärare med
mångårig erfarenhet och hög
utbildning håller i kurserna
Uthyrning av kurslokalerna ute
på Femöre till kursverksamhet
m.m. med konstnärlig
inriktning.

För bokning och utförligare
information om
kursverksamheten
tel

0155 357 43, 341 37, 332 93.

Liten kaffeservering ute på Femöre under JSM
öppet 10.00 - 16.00

Konstföreningen
Färgklicken

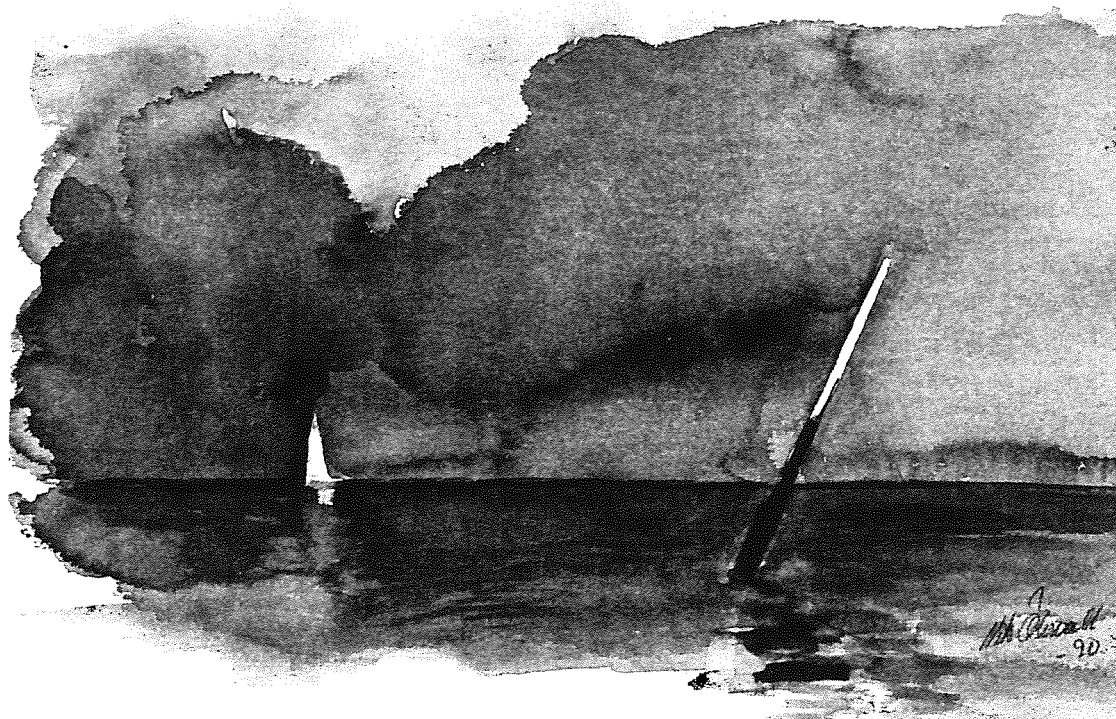

GALLERI ram 2000

Atelje & inramningsverkstad
Föreningsgatan 30 A

Där finner du skärgårdsmotiv, konstkort m.m. kanske en present.
Öppet : måndagar & torsdagar 17.00 - 20.00 annan tid efter ÖK.

Nils Öhrvall bost:tel 0155 332 93

Tankar inför framtiden !

En förening **blir vad medlemmarna gör den till.** Styrelsens roll är att hålla samman föreningen efter medlemmarnas önskemål. Det allt överskuggande denna vår har varit och är förberedelserna för JSM. Alla som håller i trådarna, tunna som tjocka, gör ett jättejobb med JSM. För att få perspektiv på betydelsen av JSM betalar vi i medlemsavgifter in ca 50.000 medan budgeten för JSM överstiger 500.000. Övriga medlemmar får ha förståelse för att JSM tar både tid och plats under -95 speciellt alla som ska lasta i sill och snaps för att bege sig på midsommarfirande. Ett tips, kör över båten till fiskekajen och lasta i där, det underlättar. DS

Nästa arrangemang är **Arkö runt**, Burt och Eva försöker finna nya vägar, ställ upp man och kvinnagrunt, det bör bli en seglarfest som förr i tiden.

Miljödebatten går vidare. Vi börjar med att tacka hamnen för deras medverkan som sponsor för JSM, ett stort tack. Vi vill i all försynthet föreslå att när godset lastas och lossas så sker det idag öppet, med skopa eller dumpers. Kan ingen komma med ett förslag så att hanteringen sker slutet eller i alla fall något sånär täckt.

Ett mera vidsynt sätt att se på miljön är att koncessionsnämndens villkor är **den lägsta tänkbara gräns** för att hamnen och SSAB ska få bedriva sin verksamhet. Som företagsledare måste man enligt min uppfattning lägga ribban betydligt högre, jag vet av erfarenhet detta. Har själv varit företagsledare för industri med miljöpåverkande verksamhet !

För -96 har vi fått förfrågan dels från Rivalförbundet att arrangera SM, (ca 25 båtar) och dels Europacupen för 30:or, i samverkan med Nyköping som arrangerar SM för märlartrettior och andra skärgårdskryssare. Finns intresse och någon anmäler sig att organisera våra styrkor är det möjligt att vi kan ställa oss positiva till denna invit.

Till kommande år ska vi ändra rollerna så att **vi talar om vad vi vill arrangera** och inte vad vi blir erbjudna. Kort sagt måste styrelsen i höst ta fram en långsiktigsplan för de närmaste årens aktiviteter.

En aktivitet som **redan är igång**, (se annan plats i detta nummer.) är att "ringsömaffian" seglar Kristi himmelfärdshelgen till Visby. Jag föreslår att "någon" tar tag i detta och redan under hösten ordnar ett klubbmöte och diskuterar igenom ett upplägg till nästa år och försöker samla flera båtar och segla eskader. Tillsammans med V & S ordnar styrelsen ett pris till den som kommer först och ett tröstpris till den som varit längst på havet.

Någon har frågat om man under hösten kan **träffas i skärgården** och umgås. Det är ett bra initiativ att antingen träffas på Ringsö eller Harstena, kom med förslag.

Reflektioner. Förr i tiden släppte jag alltid fram Raffe, i egenskap av ordförande och byälsten, numera skriker ungdomarna åt mig i varje rundning, ur vägen "gubbdj." vart har respekten tagit vägen, jag gör ju allt jag kan för att hålla mig undan, (läs framför). Till sist, från oss alla till Er alla **en trevlig sommar**. Har Du vägarna förbi Figeholm, slå en signal 0491- 31556 så lotsar jag in Dig till en gratisplats om vi är där.

Lille Bror Rylander

OXELÖSUNDS SEGELSÄLLSKAP

inbjuder till

ARKÖ RUNT 1995

Boka redan nu in **3:e lördagen i augusti**, d v s den 19/8 för ett av de stora återkommande seglingsarrangemangen på Ostkusten - **ARKÖ RUNT**, som i år anordnas för 23:e året i rad och där deltagarantalet har varierat under åren från 150 till 250 båtar.

ARKÖ RUNT är en familjekappsegling för kölbåtar. Familjekappsegling innebär bl a att antal besättningsmän per båt är obegränsat. Seglingen sker enligt LYS och distansen är ca 30 Nm.

För tävlande båtar och anhöriga erbjuder vi bl a

Fri gästhamn Fredag 18/8 - söndag 20/8

*Pub med lättare
förtäring* Fredag den 18/8: Pubafton från kl 18.
Lördag den 19/8: After Sail på eftermiddagen

Middag Lördag den 19/8: Middag serveras kl 20.
Förköp i samband med ankomstanmälan

Dans Lördag den 19/8 Dans med fri entré efter middagen

Seglingsprogram Ankomstanmälan 18/8 kl 18.00 - 21.00 samt 19/8 kl 07.00 - 08.00
Skepparmöte 19/8 kl 09.00
Första start 19/8 kl 10.00
Start och målgång Utanför segelbåtshamnen i Östersviken, Oxelösund

Priser Pris till totalsegraren, priser i varje klass samt vandringspriser.
Spurtpris för 1:a båt vid Arkö
Pris till bästa kvinnliga besättning

Prisutdelning Sker utomhus (om vädret tillåter) snarast efter målgång.

Startavgift 200:-

**Anmälan om
deltagande** sker via postgiro 47 69 64 - 2 "OXSS Arkö Runt" senast 14 aug.
Ange Namn, Klubb, Båttyp, Segelnr, Skrovfärg och LYS-tal.
Ange dessutom om Spinnaker skall användas och om båten
har Fast eller Foldingpropeller.

Upplysning Burt Adolfson, tel 0155-377 20
Eva Asthage, tel 0155-351 03

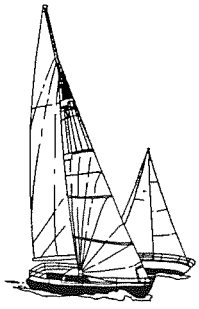

KRING ARKÖ RUNTI

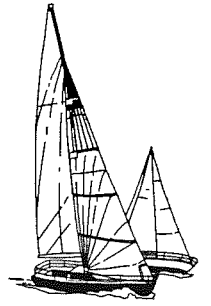

FREDAG KVÄLL

"TUNE UP" i klubbhuset kl 18.30-23.30.

Ta en öl (III) eller ett glas vin och kanske något lätt att äta.

LÖRDAG KVÄLL

I väntan på prisutdelningen "AFTER SAIL" med öl, vin jäger och dunka, dunka. Varm korv med bröd.

Till kvällen finns mat av lite festligare karaktär till humant pris som serveras kl 20.00 innan dansen börjar kl 21.30.

Fri entré!

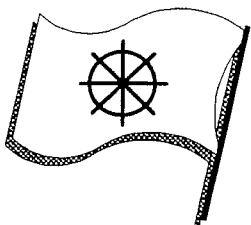

OBS!
Matbiljetter till lördagen
köpes fredag kväll i
samband med ankomst-
anmälan!

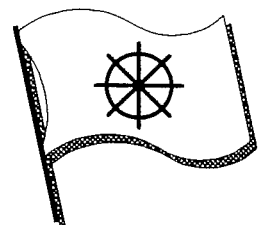

K A P P S E G L I G N 1 9 9 5

Välkommen tillbaka efter skön sommarsegling !

15 Augusti fortsätter de "nygamla" Tisdagsseglingarna

Det är då vi kan få utlopp för all den lagrade energi som soliga dagar i skärgården byggt upp och som nu pockar på att användas till något kul. Det är under dessa tio omgångar av intensiva, men ändå anspråkslösa, seglingar det avgörs. Ingen gör det för pengar, utan enbart för äran och framför allt gemenskapen och kanske ev lite för våfflor i klubbhuset ?

ÅRETS 1:a NYHET !

I år har spelreglerna ändrats något, inte mycket men ändå. På kölbåtsmötet som ägde rum i början av April, beslutades att införa en ny(gammal) klassindelning. Istället för som förra året indelas i klasser efter förekomsten av spinnaker eller ej, delar vi i år upp startfältet efter LYS-tal. Var brytgränsen kommer att gå är för dagen inte bestämt.

Till skillnad mot LYS-tabellens 3%:a reduktion av LYS-talet är, som tidigare, avdraget för deltagande i OXSS Tisdagsseglingar utan spinnaker endast en (1%) procent. Allt för att förebygga ev taktiska finter. Om man skall ställa upp med eller utan spinnaker bestämmer man vid anmälan innan start.

ÅRETS 2:a NYHET !

Då klass utan spinnaker försvinner, se ovan, kommer istället ett EXTRA PRIS att utdelas till den i resp LYS-klass, som placerat sig bäst utan att någon gång ha anmält sig med spinnaker.

I övrigt är allt som vanligt, dvs trivsamma seglingar under "mjuka" förhållanden med därefter följande fika och sedvanligt eftersnack. Väl mött på Tisdagarna seglingssäsongen 1995.

*Det är roligt att Tisdagssegla
Prova DU också !*

Vi ses följande Tisdagar 1995

Höst: 15/8, 22/8, 29/8, 5/9, 12/9

**OX
SS**

**OXELÖSUNDS
SEGEL-
SÄLLSKAP**

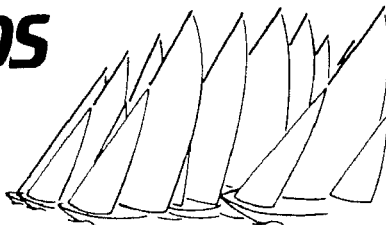

KAPPSEGLINGSINTRESSET/ ESKADERSEGLINGAR FÖR KÖLBÅTAR I REGIONEN !!

Vårpokalen den 27 Maj ställdes in på grund av dåligt intresse. Några NSS:are kom på morgonen men fick vända!!!

OXSS öppna samlade tre (3) båtar, en av varje sort!!! Under den helgen låg dels skolavslutningen och dels var några iväg och seglade "maran" och J24 SM gick i Göteborg. NySS arrangerade Gustav Dahle'n på söndagen samlade sex (6) båtar, även detta undermåligt av ett upptagningsområde på över 1000 båtar. För att öka antalet deltagare krävs en samlad kraftansträngning och att klubbarna går ihop eller koncentrerar sig på något eller några arrangemang. Vi får själva ta på oss en del av ointresset. I vår klubbtidning fanns anslaget och i Södermanlands seglarförbunds kalender att seglingarna skulle hållas. I övrigt har ingen som helst reklam eller affischering förekommit. Det bästa vi kan göra är att blicka framåt. Har talat med Anders Lindkvist ordförande i Ny SS, han delar detta synsätt. Regionen måste ta ett samlat grepp för hela årets kölbåtsseglande. OXSS har i avsikt att under "Arkö runt" samla seglingsintresserade från Trosa/Södertälje i Norr till Norrköping/Söderköping i söder och föreslå en gemensam kalender för -96. Den kalender som Södermanlands seglarförbund tar fram är i notisform och fyller ej kraven på modern marknadsföring med sponsorer vilka vill ha valuta för sina insatta medel. Här har Trosa varit föredömliga, ingen har missat deras tvåsidiga broschyr med "kringaktiviteter". Ett tänkbart program för -96 kan vara: Pingstregattan i Näverkvam, Nya Sörmlandsregattan i Trosa, Arkö runt i Oxelösund, Gustav Dahle'n i Nyköping och någon regatta i Norrköping som fasta årligen återkommande arrangemang. Till detta kommer SM eller RM vilket arrangeras av respektive klubb eller i samverkan mellan flera klubbar. Vi har i skrivande stund för -96 erbjudits dels att arrangera Europacupen för 30:or och dels Rival SM. Europacupen är en del av en större regatta arrangerad av Ny SS, där Mälarbåtarna seglar SM och alla skärgårdskryssare över 30 kvm seglar en skärgårdskryssarregatta, ev vill Ny SS att vi tar ett större ansvar för skärgårdskryssarna. Representanter för Ny SS har erbjudits att följa med på kommande styrelsemöte för att utveckla tankar kring ett samarbete, beslut måste fattas före sommaren om upplägg av dessa seglingar. Samtal under försommaren får utvisa graden av vårt deltagande.

För -97 har Starbåtsförbundet frågat om vi som andra alternativ (i det fall Nynäshamn avstår) kan arrangera SM, ca 40 båtar.

En sammanfattning kommer att göras och tillsändas aktuella klubbar och Södermanlands seglarförbund.

I det fall intresse finns för en eskader till Visby under Kristi himmelfärdshelgen bör vi samråda med klubbarna ovan och Kryssarklubben, ev förnya tanken på ett båtråd för klubbar med gemensamma intressen i vår del av östersjön.

Vid tangentbordet Lille-Bror Rylander, har **DU** synpunkter och ideèr, hör av **Dig.** ring 0155-33610 eller fax 0155-33455

INBJUDAN
till
OXSS:s
HARDOX RACE

Lördag 9 September

Första start kl. 10.00

Distansbana ca 20 sjömil

Startavgift: 120 Kr

Anmälan och Upplysningar

NYA MEDLEMMAR !

Ewa Blom

Leif Bredenvall

Tommy & Iréne Bäckström

Kenneth Engvall

Jan Johansson

Sara & Kerstin Rylander

Östersjömaran en riktig mardröm med kapad dansk racerbåt !



Roger Nilsson hade chartrat en dansk racer för att vara första båt i mål i årets Östersjömaran. En föresats han lyckades med.

Vi vanliga dödliga hade på sätt o vis också chartrat båt men av det betydligt beskedligare slaget, en OE36:a, byggd i Oxelösund 1979.

Den 11:e Juni startade årets, den andra upplagan f ö, Östersjömaran. Vädret var ganska bra men prognosen lovade ökande vind. När jag skriver vi menas jag, Steve Franzén och Stig Lidéhn hemahörande i Oxelösunds Segelsällskap.

Hursomhelst, det var kryss ut till rundningen av skrapans fyr där vinden först tog slut, när vi kom dit, för att sedan vända för fortsatt kryss norrut.

Precis så kunde resten av seglingen beskrivas med den enda lilla skillnad att vinden vände till sydlig just som vi passerat det norra rundningsmärket.

Vilket var den norra av Ulvöarna (Ö-vik). Alltså kryss åt bägge håll. Ingen av de tre spinnakrar vi hade med oss kom ur påsarna ens.

Första natten blev tuff för de flesta. För ett drygt trettiotal av deltagarna blev det för tufft, de bröt. Vi själva gjorde en taktiskt manöver och gick in bakom en holme för att sova några timmar med en förhoppning att vinden avtagit när kraften återkommit.

På VHF-radion hördes att många hade problem, sjösjuka, haverier etc.

Men vi salta Nordsjösegelare var sugna på mera äventyr och gav oss iväg norrut. Något försenade och ca 100' bakom de övriga.

Motvind, motvind, dimma, dimma, motvind osv.

Inte ens ett litet, litet lyft ville infinna sig. Dessutom flera tillfällen av bleke gjorde övningen till en psyktestare av guds nåde. Det tog tid skulle man kunna säga. Efter att ha segat oss runt Ulvöarna sick sackade vi oss sakta tillbaka mot hemnavatten men ack så enerverande och nyckfulla vindar.

I Gävlebukten på Lördagen drygt sex dygn efter start gav även vi envisa Oxelösundare upp. Vinden lovades vrida mot SV vilket skulle bli än mer exakt motvind efter Svenska Björn. Alltså närmare 300'ytterligare kryss.

Bara, just bara ca 15 båtar fullföljde !



Om Du har en Hallberg Rassy, Shipman 28
eller Express spelar ingen roll, hos Elvström
Sails finns alltid ett alternativ som passar Dig

Just nu har vi förmånliga priser
på storsegel eller rullgenuor!

Ring eller faxa in Dina önskemål,
så får Du ett "skräddarsytt"
förslag från Europas mest
erfarna segelmakare!

Hälsningar
Hans Hamel



ELVSTRÖM SAILS

Idrottsvägen 42, 374 30 Karlshamn, Tel. 045419300 Fax. 045417604

EVENTEMANGSKALENDER

SOMMAREN 1995

JUNI

Fredag 2/6 - fredag 28/7 UTSTÄLLNING

Bibliotekstorget. Vrakfynd.
Högskärsvraket m fl vrakfynd.

Måndag 5/6 - lördag 10/6 UTSTÄLLNING PÅ FEMÖREHUVUD 11.00-16.00

Inger Eriksson, Elsa Sombäck.

Tisdag 6/6 kl 18.00 NATIONALDAGEN FIRAS Järntorget.

Tisdag 6/6 kl 19.30 VÅGSPELET

Vår vackra värld med Fem Brass och Jan-Olof Andersson. Biblioteket. *Se även Östersjöveckan.*

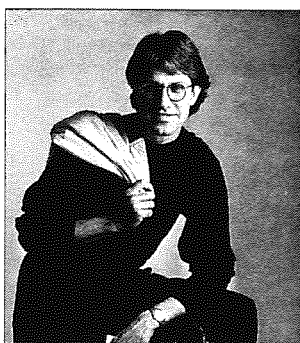

Jan-Olof
Andersson

Torsdag 8/6 kl 19.00 MUSIK I OXELÖSUND

Tobias Hellgren med musikaliska talanger i S:t Botvid.

Torsdag 15/6 kl 12.00 UTSTÄLLNING

Galleri Fokus. Den jurybedömda utställningen "Aktuell sörm-ländsk grafik".

Onsdag 14/6 kl 19.30-23.00 DANS I GÄSTHAMNEN.

Max Rogers.

Söndag 18/6 kl 18.00

MUSIK I SOMMARKVÄLLEN

S:t Botvids kyrka.
Ingemar Olsson,
cello.

Onsdag 21/6 kl 19.30-23.00

**DANS I
GÄSTHAMNEN**
Curt Kenneths
"Drömmar".

Fredag 23/6 MIDSOMMARFIRANDE

Folkdans och lekar.
Björntorp kl 11.00,
Jogersö kl 12.00,
Gamla Oxelösund kl
14.00. *Arr: Hembygds-
föreningen, Oxelögille.*

Månd 26/6-fred 30/6 JUNIOR-SM, JSM

Nordens största
folkregatta med 400
båtar, 6 klasser. *Arr:
Oxelösunds Segelsällskap.*

Tisdagar 27/6 - 8/8
kl 20.00-24.00 (prel)
**DANS VID
BYGDEGÅRDEN**
På utedansbanan.



Östersjöveckan 95

PROGRAM

Måndag 5 juni

11.00 Gudstjänst, S:t Botvid. Kurbitsutställn.
12.00 Invigning
12.00-15.00 "Paschas MC" utanför Hotell Ankaret
13.00 Lettisk konstutställning. Vernissage.
14.00 Invigning av Skärgårdsmuséet
16.00 Polsk konstutställn. Vernissage. Sjöstugan
18.00 Orgelgodis. S:t Botvids kyrka. Torvald Johanson.

Tisdag 6 juni

09.30 Barnens timme.
10.00-18.00 VA-verken och Agenda 21. Folkets Hus.
12.00 Jorden-runt-seglaren Dennis Ören i gästhamnen. Seglar för "Barnens rätt och Agenda 21". Musikskolan spelar.

14.00 Kaffetimmen. Dans till Oxelögille.
15.00 Föreningstimmen. Friskis & Svettis.
18.00 Nationaldagsfirande.
19.30 Fem Brass och Jan-Olof Andersson. Biblioteket.

Uppstart av handels AGENDA 21

Onsdag 7 juni

09.30 Barnens timme.
10.00-16.00 VA-verken och Agenda 21. Folkets Hus.
11.30 Lågstadiet sjunger och spelar.
12.00 Wienermusik med Qvintensen.
13.30 Fest i Församlingshemmet.
14.00 Kaffetimmen. Dans till Oxelögille.
15.00 Föreningstimmen: Oxelösunds boxningsklubb.
16.30 Blåsorkester från Musikskolan.
17.00-20.00 "Paschas MC" utanför Hotell Ankaret.
17.30 Stadsmusikkåren
19.30-23.00 Dans till Oxelösund storband.
20.00 Disco på Briggen.

Torsdag 8 juni

09.30 Barnens timme.
12.00 Brassensemble från Musikskolan.
13.00-15.00 Glade Glenn.
14.00 Kaffetimmen.
15.00 Föreningstimmen: Oxelösunds Klätterklubb.
16.00 Ponnyridning utanför Oxelö Energi.
17.00 Erik Calälvs orkester.
19.00 Tobias Hellman m fl Oxelösundstalanger. S:t Botvids kyrka.

Fredag 9 juni

09.30 Barnens timme.
13.00-15.00 Glade Glenn.
14.00 Kaffetimmen.
15.00 Föreningstimmen: Oxelösunds Judoklubb.
15.30 Kosmetikdemonstration, Body Shop.
16.00 Modevisning. Prisutdelningar.
18.00 Företags- och maskinutställningen stänger.
20.00-23.00 Arne Eriksson Old Time Jazz Band. Restaurang Läget, gästhamnen.

Lördag 10 juni

Oxelösunds centrum
10.00-15.00 Öppet Hus i Gula Villan. Föreningen Arbetskraft.
Björntorpsv. 9.
12.00 Lunchmusik med Qvintensen.

FISKETS DAG

Fiskehamnen Oxelösund
09.00 Fisketävling.
10.30 Visning av skötbåt.
11.00 Räddningshelikopter landar.
11.00-13.00 Visning av modellbåtar.
11.30 Torrsättning av fartyg.
13.00 Uppvisning av räddningshelikopter.
14.30 Matchracing.
16.00 Gruppen Lets Twist.
17.30 Utsättning av laxöring.
21.00-01.00 Dans till Sammets orkester.
22.30 Fyrverkeri.

Under Östersjöveckan
arrangeras

**FÖRETAGSMÄSSA
BEG. MASKIN-
UTSTÄLLNING.**
i Oxelösunds centrum

Seminarier: Match-making mellan svenska och östeuropeiska företag, Affärsmöjligheter i Baltikum och Ryssland. Upplysningar 0155-333 73.

Reservation för eventuella ändringar

**Fredagar 23/6 - 11/8
UNDERHÅLLNING VID
BYGDEGÅRDEN**

Trubadurer och rockband avlöser varandra under sommarens gång.

**Onsdag 28/6 kl 19.30-23.00
DANS I GÄSTHAMNEN**

Jacks

**Onsdag 28/6
KONSERT**

i S:t Botvid med Montana Trio.

JULI

**Lördag 1/7 kl 19.00
TEATERPREMIÄR "DOKTOR
GLAS"**

av Hjalmar Söderberg. Enmans-teater med Joakim Lindblad. Regi: Inger Lundmark. Mästerlotsen, Gamla Oxelösund. Tisdagar och torsdagar 4/7 - 10/8. Entré 60:-. Förförköp, Biblioteket. Skärgårdstallrik, 79:-, kan beställas i samband med biljettinköpet.

**Lördag 1/7 kl 20.00-24.00
UNDERHÅLLNING I
GÄSTHAMNEN**

Pockets. Restaurang Läget, gästhamnen.

**Tisdagar och torsdagar 4/7 - 10/8
TEATER "DOKTOR GLAS"**

Mästerlotsen, Gamla Oxelösund.

**Onsdag 5/7 kl 19.30-23.00
DANS I GÄSTHAMNEN**

Excess

**Lördag 8/7 kl 20.00
KONSERT**

i S:t Botvids kyrka. Göran Fris-torp, Gladys del Pilar, Johan Landquist. Förförköp. Entré 100:-.

**Lördag 8/7 kl 20.00-24.00
UNDERHÅLLNING I
GÄSTHAMNEN**

Restaurang Läget, gästhamnen.

**Onsdag 12/7 kl 19.30-24.00
DANS I GÄSTHAMNEN**

Mats Bergmans

**Onsdag 12/7 - fredag 14/7
SKÄRGÅRDSFESTIVAL**

i gästhamnen. Startar med onsdagsdansen. Torsdag 13/7 medverkar bl a Jack Vreeswijk.

**Lördag 15/7 - lördag 22/7
KANOT-SM**

Omkring 350 tävlande.
Arr: Oxelösunds kanotklubb.

**Söndag 16/7 kl 19.30
MUSIK I SOMMARKVÄLLEN**

S:t Botvids kyrka. Torbjörn Söderqvist, luta, Kerstin Frödin, blockflöjt.

Arr: Oxelösunds församling, SKS.

**Onsdag 19/7 kl 19.30-23.00
DANS I GÄSTHAMNEN**

Hectors

**Fredag 21/7 kl 20.00
ROCKTÅGET**

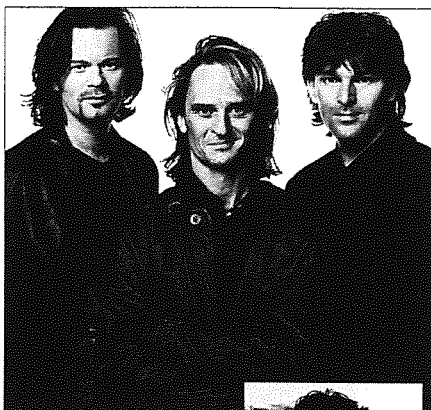

med Uno Svenningsson, Anders Glenmark, Thomas "Orup" Eriksson och Niklas Strömstedt.

Jogersöbadet. Entré 200:-. Endast förförköp samt via Biljett Direkt hos ATG och Posten.
Arr: Stigtomta IF, SLK Oxelösund.

**Lördag 22/7 kl 20.00-24.00
UNDERHÅLLNING I
GÄSTHAMNEN**

Öppen Taubekväll. Restaurang Läget, gästhamnen.

**Söndag 23/7-söndag 30/7
SOMMARUTSTÄLLNING**

Konstföreningen Färgklicken. Femörehuvud.

**Söndag 23/7 kl 20.00
KONSERT**

Putte Wickman, Sofia Kjellgren, Anders Neglin. S:t Botvids kyrka. Förförköp. Entré 100:-.

**Onsdag 26/7 kl 19.30-23.00
DANS I GÄSTHAMNEN**

Chorus

**Torsdag 27/7 kl 19.00
VÄGSPEL**

Visor vid havsbandet Lasse Lindberg. Femörehuvud. Tag med din picknick-korg.

**Lördag 29/7 kl 20.00-24.00
UNDERHÅLLNING I
GÄSTHAMNEN**

Travelling Hillbillies. Restaurang Läget, gästhamnen.

OXELÖSUNDS FÖRSAMLING

GAMLA OXELÖSUND

Lördag 24/6 kl 11.00
Friluftsgudstjänst.

FÖRSAMLINGSHEMMET

Onsdag 7/6 kl 13.30

Träff i församlingshemmet. Kör från Jönåker sjunger.

Onsdag 14/6 - 30/8
ÖPPET HUS

Prat- och kaffestund. Onsdagar mellan 13.30-15.30. Start 14 juni.

FRÖSÄNGSKAPELLET

Lördag 17/6 kl 18.00

Helgmålsbön med musik. Sång Daniel Lindqvist. Arr: Oxelösunds församling, SKS.

Lördag 24/6 kl 18.00

Helgmålsbön med musik.

Lördag 1/7 kl 18.00

Helgmålsbön med musik. Camilla Malén, cello, Klas Friman, gitarr.
Arr: Oxelösunds församling, SKS.

Lördag 8/7 kl 18.00

Helgmålsbön med musik. Sång Curt Skårberg. Arr: Oxelösunds församling, SKS.

Lördag 15/7 kl 18.00

Helgmålsbön med musik.

Lördag 22/7 kl 18.00

Helgmålsbön med musik. Sång Signe Nordenmalm. Arr: Oxelösunds församling, SKS.

Lördag 29/7 kl 18.00

Dikt och ton, Åke Hallberg läser egna dikter. Arr: Oxelösunds församling, SKS.

Lördag 5/8 kl 18.00

Helgmålsbön med musik.

Lördag 12/8 kl 18.00

Musik i Frösängskapellet. "Kilatjejerna", sång. Ack: Gösta Larsson.
Arr: Oxelösunds församling, SKS.

Lördag 19/8 kl 18.00

Helgmålsbön med musik.

Lördag 26/8 kl 18.00

Helgmålsbön med musik.

AUGUSTI

Onsdag 2/8 kl 19.30-23.00
DANS I GÄSTHAMNEN
 Music Club

Torsdag 3/8-sön 6/8
VETERANBILSTRÄFF
 på Jogersö. Jubileum 10 år.
 Öppet Hus för allmänheten på
 lördag 5/8 kl 13.00-18.00. Kom
 och se bilar från 1930-1960, ca
 80-100 st. Arr: Sv. Opelklubben.

Lördag 5/8
TRIATHLON
 Start och mål, Jogersö.

Mästarmöte i världsklass



Simon Preston

Tisdag 8/8 kl 20.00
 Konsert i S:t Botvid. Simon
 Preston och Håkan Hardenber-
 ger. Förköp. Entré 120:-.

Onsdag 9/8 kl 19.30-23.00
DANS I GÄSTHAMNEN
 Zaagers

Fredag 11/8 - lördag 12/8
OXELÖDAGARNA MED
OXELÖLOPPET

Söndag 13/8 kl 15.00
HEMBYGDSSPEL
 "Vackra Brita på Oxlökgrog".
 Bygdegården i Gamla Oxelösund.
 Entré 20:-.

Onsdag 16/8 kl 20.00-23.00
VÄGSPEL, DANS I
GÄSTHAMNEN
 Dixie Tigers

Lördag 19/8
ARKÖ RUNT
 Familjekappsegling LYS.
 Östersviken.

Lördag 19/8-sön 20/8
KONSTUTSTÄLLNING
 Femörehuvud. Liten kaffeserve-
 ring.



Boka in sommarens sista dans i gäst-
 hamnen med Dixie Tigers onsdagen den
 16 augusti.

Söndag 20/8 kl 15.00
HEMBYGDSSPEL
 "Vackra Brita på Oxlökgrog".
 Bygdegården i Gamla Oxelösund.
 Entré 20:-.

Lördag 26/8-söndag 27/8
KONSTUTSTÄLLNING
 Femörehuvud. Liten kaffeserve-
 ring.

SOMMAR I GAMLA OXELÖSUND

SKÄRGÅRDSMUSÉET
 Källskärsklubben 100 år och Kung
 Valdemars Segelled presenteras, utställ-
 ning med knopar m m. Gamla båtar ligger
 vid bryggan. Se även sidan 4.

MÄSTERLOTSSEN
 Hantverksutställning i juli. Sommarteater,
 "Doktor Glas", spelas tisdagar och tors-
 dagar 4/7-10/8. Se sid 2.



Foto: Bo Djerkdahl

HEMBYGDSGÅRDEN
 Tisdagar 27/6-8/8 är det dans på utedans-
 banan. Fredagar 23/6-11/8 underhållning,
 trubadurer och rockband avlöser varand-
 ra. I augusti spelas traditionsenligt
 "Vackra Brita på Oxlökgrog". Servering.

OXELÖDAGARNA

11/8 - 12/8
PROGRAM

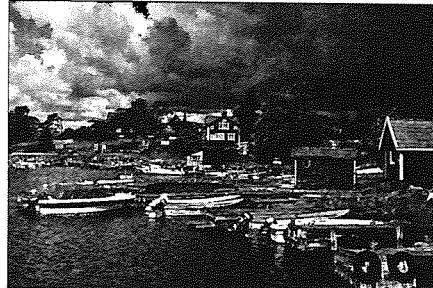
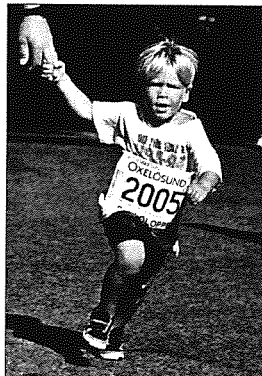

FREDAG
Järntorget

- 17.00 Abby Road tar ton och spelar Beatles låtar.
- 17.30 ICA-Prisman och Curt Fernquist drar igång köket där man kan få sig något att äta.
- 18.00 Tipspromenad med fina priser, frågorna hittar du hos de lokala handlarna.
- 18.30 Intervjuer med elitlöparna inför Oxelölloppet.
- 19.00 30 minuter "stand up" med Janne Bylund.
- 19.30 Abby Road
- 20.00 Prisutdelning. Vem vann tips promenaden?



Foto: TVÄRSKÅRER - JANSSON

LÖRDAG

Järntorget samt Gästhamnen

- 10.00- Oxelölloppen. Järntorget.
- 13.00
- 11.00- Clownen Zilloman & Fransson.
- 11.30 Barnunderhållning, scenen Järntorget.
- 12.00- Gladjazz med Millstream, vid Järntorget.
- 13.00
- 13.15- Roddtävling i Gästhamnen.
- 14.30
- 13.30- Grillning på SSAB:s stålgrill, Gästhamnen.
- 17.00
- 14.30- Prisutdelning Oxelölloppen, scenen, Gästhamnen.
- 15.30
- 15.30 Grabbarna från Eskilstuna. Scenuppträdande, Gästhamnen.
- 16.30
- 16.30 Dragkamp, 8-mannalag, Gästhamnen.
- 17.30
- 17.30 Prisutdelning för rodd- och dragtävlingarna.

**Grilltallrik
 inkl dryck
 40 kr**

GRABBARN!



**Under lördagen
 försäljnings-
 stånd, hoppborg
 för barnen m m i
 Gästhamnen.**

Arrangörer:
 Oxelösunds kommun,
 SSAB, SLK Oxelösund

ÖVRIGT

SERVERINGAR

Birgers konditori

Prisman vard 08.30-18.00, lörd 08.30 - 13.00.
Tel 305 50, Esplanaden vard 07.00-18.00,
lörd 08.30-15.00. Tel 305 31.

Kathys Café

Biblioteket Järntorget. Mån-fre 10.00-17.00,
lör 10.00-14.00.

Elias restaurang och pizzeria Järntorget

4. Mån-fre 11.00-15.00, lör 12.00-15.00, sön
12.00-15.00. Tel 322 40, 343 33.

Esplanadens Pizzabutik

Esplanaden 13A. Månd-fred 11.00-22.00,
lörd-sönd 12.00-22.00. Tel 364 64.

Hembygdsgården

Gamla Oxelösund. 30 april - 31 augusti. Alla
dagar 09.00-22.00. Tel 304 22.

Hotell Ankarets Restaurang Akterdäck

Järntorget 8. Alla dagar 11.00-23.00.
Tel 330 20.

Lång-Lasses café

Uteservering, Järntorget, juni-aug. Månd-
fred 09.00-18.00, lörd 09.00-15.00.

Läget Café och restaurang Badhusviken,

mars-oktober, 08.00-22.00 (juli -23.00).
Tel 334 50.

Jogersöserveringen

Jogersö. 15 maj-13 augusti 09.00-21.00.
(Övriga året vard 11.00-21.00, lörd-sönd
11.00-18.00.) Tel 383 86.

Lång-Lasses kvarterskrog Folkegatan

23, alla dagar till 01.00. Fred-lörd: Pub-
kvällar med underhållning. Tel 330 33.

Olympia, restaurang och pizzeria

Båggatan 14, månd-torsd 11.00-22.00, fred
11.00-23.00, lörd 13.00-23.00, sönd 13.00-
22.00. Tel 327 60.

Restaurang Arax

Järntorget 7. Tel 324 20.

Sibyllaköket

Styrmansgatan 7, alla dagar 11.00-22.00.
Tel 334 00.

Viking

Järntorget 1. Månd-tors 11.00-22.00, fred-
lörd 11.00-23.00, sönd 13.00-22.00.

Tel 346 63.

Vivesta café och laxrestaurang

1 maj - 3 september.

Vard 12.00-14.00, 17.30-22.00, lörd 12.00-
22.00, sönd 14.00-20.00. Tel 303 03.

BIBLIOTEK

Öppet måndag-torsdag kl 12.00-19.00,
fredag 12.00-16.00.

Lördag stängt juni-augusti.

Tel 0155-383 50. Fax 0155-383 53.



SOMMARJYMPA

Friskis & Svettis kör gratis sommarjympa
på Jogersö måndagar och onsdagar kl
18.30 under tiden 29 maj - 20 augusti.



M/S Fiskeskär. Dagliga turer 17 juni - 20
augusti till Espskär och Beten. Fisketurer
och kvällsturer efter beställning. Tel 0155-
382 05, 010-665 30 72 vard 13.00-16.00,
0155-357 28 kvällstid.

Turlista fm:

Gästh G:a Oxelösund	Epskär	Beten	Gästh
10.00	10.10	10.25	10.35 10.45

Turlista em:

Gästh	Beten	Epskär	G:a Oxelösund	Gästh
16.30	16.40	16.50	17.05	17.15

Vuxna 40:- t o r eller rundtur. Barn 20:- (-12
år). Max passagerarantal 12 personer.

Båtuthyrning för fisketurer eller bokning av guidad fisketur.

Max 3-4 personer. Båtplatsförmedlingen tel
0155-382 05.

Fisketurer, max 24 personer, (12 pers./båt).

Håller ej med redskap. Bokning: Bernt
Petterson, tel 0155-510 24, 010-239 24 68.

GÄSTHAMNAR

Marincenter, Badhusviken.

Alla dagar 08.00-22.00 (juli -23.00). Serve-
ring, Restaurang Läget. Tel 0155-334 50.

Östersviken, Oxelösunds segelsällskap.

Alla dagar 08.00-20.00 från vecka 27 t o m
vecka 31. Tel 0155-305 85.

HOTELL

Hotell Ankaret med Restaurang Akterdäck,
Järntorget 8. Tel 0155-330 20.

CAMPING

Jogersö Camping har öppet alla dagar
08.00-21.00. Bemannad dygnet runt. Tel
0155-383 84.

BAD OCH MOTION

Jogersö Strandbad med hopptorn. Serve-
ring. Motionsanläggning med bastu.

Strövområden och motionsslingor.

Femöre klippor, spännande strövområden.

Femöre klippor, spännande strövområden.

Stenviksbadet, strandbad med simbryggor.

TURISTINFORMATION

Gästhamnen 15 juni - 10 augusti.

Juni, augusti: Sön-fre 09.00-12.00, 15.30-
18.00. Juli: Alla dagar 09.00-12.00, 13.00-
18.30. Tel 0155-337 43. Fax 0155-334 44.

UTSTÄLLNINGAR

GALLERI FOKUS

Oxelösunds bibliotek, Järntorget 1.
Tel 0155-383 57.

15 - 28 juni

Aktuell sörländsk grafik.

1 juli - 27 augusti

Sommarbod. Glas, keramik, textilier, troll,
konst.

BIBLIOTEKSTORGET

2 juni - 28 juli

Vrakfynd. Högskärsvraket m fl vrakfynd.

SJÖSTUGAN

Måndag-fredag kl 10.00-18.00, lördag-
söndag 10.00-16.00. Gästhamnen, Badhus-
viken. Tel 0155-355 80.

12 juni - 31 augusti

Sommarstugan. Konst och hantverk.

FEMÖREHUVUD

5 - 10 juni

Utställning. Elsa Sombeck, Inger Eriks-
son.

25 - 30 juni

Utställning.

23 - 30 juli

Sommarutställning. Konstföreningen
Färgklicken.

19-20 augusti

Miniutställning. Kaffeservering.

26-27 augusti

Miniutställning. Kaffeservering.

GALLERI SJÖSTUGAN

Öppet mån-lör 10.00-16.00, sön 12.00-
16.00.

MÄSTERLOTSEN

Gamla Oxelösund. Hantverk. 1-30 juli.
Ons 16.00-20.00, lör-sön 13.00-17.00.

SKÄRGÅRDSMUSÉET

Gamla Oxelösund.

Ria Roes-Schwartz, akvarell.

Skärgårdsliv, nutid och dåtid. Temaarbete
av skolelever i Oxelösund.

Skärgårdsfiske, urval av redskap som
använts i Oxelösunds skärgård.

Se även sidan 3.

KUSTBODEN PÅ FEMÖRE

Fiskehamnen, Östersviken.

Hantverk. (Vid f d Söderkvists varv.) Alla
dagar i juli, kl 14.00-19.00. Kaffeservering.

STJÄRNHOLMS HANTVERKS MAGASIN

Öppet lördagar och söndagar kl 10.00-
15.00. Tel 0155-22 34 80 (butik), 22 35 25
(bostad).



**Vi säljer och
monterar
kakel och klinkers.**

**Vi säljer och
lägger
trägolv, plastgolv,
heltäckningsmattor,
laminat- och
linoleumgolv.**

**Kort sagt,
vi hjälper dig med det mesta kring golv.**

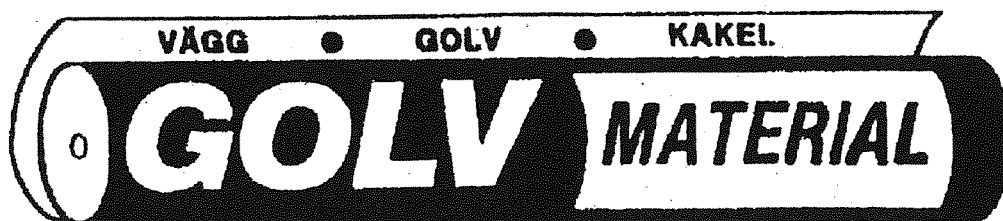

Hemgårdsvägen 6, Nyköping. Tel.: 0155-21 19 00



Segel-fakta

Vi på Enars har tillverkat segel sedan 1958. Lång erfarenhet, modern datateknik vid konstruktion och tillverkning, rätt materialval och ett riktigt hantverk gör att vi kan garantera Dig en bra produkt.

Cross-Cut

Cross-Cut är den mest beprövade och allmänt kända typen av segelskärning. Seglet formas i de horisontella våderna, detta ger erfarenhetsmässigt god kontroll av den tänkta formen. Till denna typ av skärning används främst vävda polyesterdukar. Genom att variera trådarnas tjocklek i varp och väft går det att vid vävning bestämma dukens egenskaper och anpassa den till seglets olika höjd och breddförhållanden.

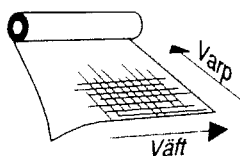

Vävtekniken gör att det är enklare att väva en bra duk som har lägre töjning i väft/inslaget än i varpen. Denna typ av duk är därför främst lämpad till höga och smala segel – typ storsegel och fockar (se A Cross-Cut stor med genomgående lattor).

Dessa segel utsätts för hög belastning längs akterliket. Används Cross-Cut skärningen till ett lågt, brett segel – typ genua, skall duken vara anpassad till denna typ av segel. Det fordrar en balanserad duk med låg diagonaltöjning, dvs likvärdig mängd trådar i både väft och varp. Dukens konstruktion och egenskaper är mer betydelsefulla än vikten.

Tillverkningskostnaderna för Cross-Cut segel är den lägsta bland de olika skärningstyperna.

Cross-Cut seglets totala livslängd är mycket hög beroende på den vävda dukens höga slitstyrka. Dock sker en långsam men succesiv försämring av formen. Detta beroende på det vävda materialets lägre förmåga att på sikt kontrollera diagonaltöjningen.

Genomgående lattor

Alla storsegel kan förses med genomgående lattor oav-

sett materialval och skärning. Livslängden förlängs väsentligt och segelhanteringen underlättas.

Ett alternativ till genomgående lattor är att en eller två lattor i toppen är genomgående och de andra förlängda, det kallas 1 + 3, 2 + 2, eller 2 + 3 lattor.

Radiell skärning

För att tillverka segel med så bra formstabilitet och formlivslängd som möjligt, krävs en mer komplicerad skärning än Cross-Cut.

Den moderna segeltillverkningen präglas av att anpassa skärningen och materialet till de belastningar ett segel är avsett för. Mängder av radiella skärningstyper har provats. Olika varianter av Bi-Radial och Tri-Radial skärning har då visats sig framgångsrikast (se B Bi-Radialt och C Tri-Radialt skurna försegel). Materialval i kombination med seglets önskade trimfunktioner bestämmer typen av skärning.

Allt material som används till dessa radialskaeringar är sk varpduk. Den har sin styrka längs med duken. Det är dels vävda polyesterdukar samt mängder av olika laminerade dukar.

Används en vävd polyesterduk, kan den beroende på vävtekniken aldrig bli en renodlad varpduk. Det är vävtekniskt svårare att få en stabil duk när grova varptrådar används tillsammans med tunnare trådar i väften. De vävda varpdukarna lämpar sig främst till Rullgenuor, där det är önskvärt att utnyttja den vävda dukens höga slitstyrka.

Till övriga radiella skärningar används främst laminerade dukar. Generellt för dessa är att de är tillverkade i en kombination av fiber och polyesterfilm.

De kan vara polyesterfiber, kevlar® fiber eller spectra® fiber.

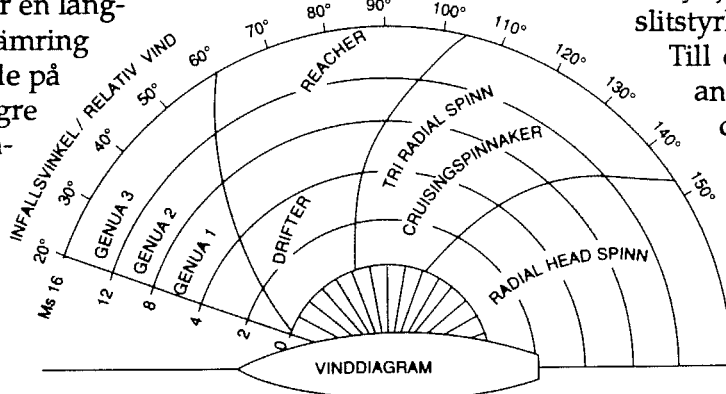

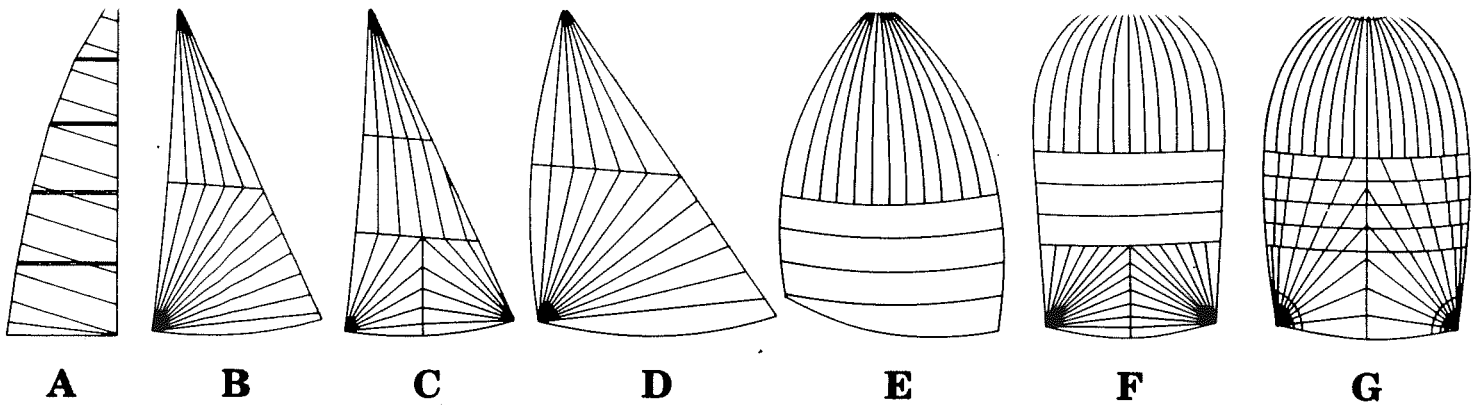

Dessa fibrer kan antingen vara i form av en varporienterad tät eller öppen väv. Denna väv används i kombination med ett eller flera lager polyesterfilm – mylar®. En bra laminatduk blir både lättare och starkare i förhållande till sin vikt jämfört med en vävd polyesterduk. Variationerna på laminatdukar är oändligt många. Beroende på segeltyp och användningsområde måste laminatduk väljas med stor omsorg och kunskap.

Radiella skärningar används i dag till samtliga segeltyper med varierande laminatdukar i seglets olika belastningsområden. Seglen har blivit lättare, formstabilare och enklare att trimma. Seglets vindregister har ökat avsevärt. Detta har blivit kappsegelarens främsta segel.

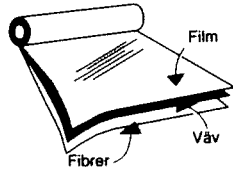

På senaste tiden har en mängd olika laminatmaterial utvecklats – specifikt för långfärdssegel. Livslängden på laminatmaterialet är där jämförbar med vävd polyesterduk. Dessa konstruktioner måste dock ur slitstyrkesynpunkt få extra skydd vid spridare, vantskruvar och mantågsstöttor. Man måste också tänka på att fukt och mögel trivs i dessa täta material. Seglet måste torkas innan det rullas in eller packas i segelsäck.

Laminatmaterialets mer komplicerade uppbyggnad samt seglets tidskrävande tillverkning, gör att kostnaden blir betydligt högre än för ett Cross-Cut segel.

Kevlar® och mylar® är registrerade varunamn från DU PONT och Spectra® kommer från Allied Corp. Dessa tillverkas också i Europa under andra varunamn.

Dessa fakta hoppas vi hjälper dig vid ditt val av segel, tänk även på att du anlitar en segelmakare ansluten till SSRF, Sveriges Segelmakares Riksförbund, så slipper du överraskningar i form av dåliga segel, sålda av s.k. segelmakare men tillverkade i lågprisländer med obefintlig service.

Segelduk

Cruisingduk

Dacronduk av enklare konstruktion som ett billigare alternativ för familje och tursegling. Har dock kortare formlivslängd än racingduk. Används sällan av oss.

Racingduk

Dacronduk av högsta kvalitet och konstruktion för varaktig form och lång livslängd. Används till racing och kvalitets cruisingsegel. Vanligaste duken på vårt loft. Finns i olika hårdhetsgrader och utförande allt efter användningsområde.

Laminatduk

Kallas vanligen MYLARDUK efter namnet på Du Ponts polyesterfilm. Laminatduk består av två eller flera skikt av tunn väv samt film som är limmade mot varandra väv/film, film/väv/film, väv/film/väv, eller väv/väv. Väven kan vara av polyester, kevlar eller spectra samt kombinationer dem emellan.

CL duk

CL/Trifab är en så kallad sandwichkonstruktion (väv/film/väv) i förhållandevis mjuk finish speciellt avsedd för krävande cruising och clubracing. CL/Trifab kombinerar Mylarfilmens låga töjning med polyestervävens höga slitstyrka.

Kevlar

Förekommer endast i laminatutförande och är framför allt avsedd för kappsegling. Finns i ett flertal utförande för olika applikationer. Kevlarsegel är dyra och har begränsad livslängd.

Spectra/Dyneema

Finns endast i laminatutförande. Är tåligt mot solljus och brytningar än Kevlar. Har hög styrka i förhållande till sin vikt. Särskilt lämplig till större cruisingbåtar.

Spinnakerduk

Tillverkas vanligen av nylon, dacron förekommer. Finns i olika vikter från 30 till 90 g/m². De vanligaste vikterna finns i 13 färger.

Burtson Line's

Just nu sitter ett litet sammansvetsat gäng och sliter med Junior-SM i Oxelösund. Dom offrar massor av fritid som skulle kunna läggas på den egna trivselverksamhet Istället jobbar dom oegennyttigt för att vi skall kunna hårbärgera c.a trehundra svenska seqlarungdomar under några korta intensiva sommarveckor. När man sitter och lyssnar på deras upplägg och ibland rent geniala lösningar på ekonomiska och andra problem förundras man över den "Globenstämning" som råder.

Och frågar man hur dom bär sig åt svarar dom bara -"Vi försöker jobba åt samma håll-vi lär oss av andras misstag- och så har vi faktiskt genomfört ett VM med betydligt fler deltagare. Det lät ju enkelt men lycka till ändå !!

Steget från en fräsig E-jolle till min gamla jaktkanot är väl ganska långt men faktum är att nu ligger hon där och glänser i sin nya värdräkt. I år har hon fått mittfisker markerad från för till akter. Kanske i präligaste laget men så väcker hon också uppseende var hon glider fram- från Harstena till Möja i Stockholms skärgård.

- Utom kanske pojkar i dom väldigt stora båtarna som sitter högt däruppe och ringer i telefon. (Ursäkta ordf) Dom brukar vända sig bort lite irriterat när pojkdrommen kommer skönt dragande för ett litet loggertsegel och en luggsliten 60:åring vid pinn. Man kan inte få allt för pengar se....

Ser att det finns utrymme för en liten "bäckströmmare. Tompa är välkänd som" båtbyggare" i Femörekanalen. En mycket vänfast person, men i yngre dar en spelevink både på gitarr och annat agerande. Han hade ett unikt förutseende i uppkomna situationer och handlade hänsynslöst därefter. Otaliga är dom historier där han spelade en undanskynd roll men ändå var regissören.

Ofta satt man samlade vid det branta berget vid ~~den gamla~~ ~~Örnö~~ Martins-vik. Vid ett tillfället satt en kedjerökande "Längen" högst upp på kruven. Ständigt blossande förstås och när cigarettbrist uppstod, elegant hållande sig i den fastgjorda landändan löpandes utför berget efter nya askar. Plötsligt uppstod stor oro och ryfikenhet bland de församlade.

-Vrålande och med ansiktet förvridet av skräck kommer Längen rusande utför branten med den LÖSGJORDA tampen - hållandes krampaktigt i handen och plumsar rakt ut i sjön !!!!

Kvar sitter Tompa med fullkomligt orörligt ansikte och blicken förlorad bort i horisonten för alltid förnekande all delaktighet i händelsen.....

Det finns fler såna historier!!

Ha en skön sommar !

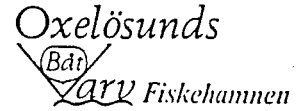

GALLERI ram 2000

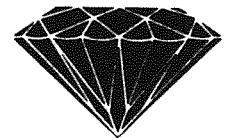

DIAMOND sailmakers
STEFAN WINBERG for SWEDEN



Seglingsprodukter

LINDQVISTS TOBAK

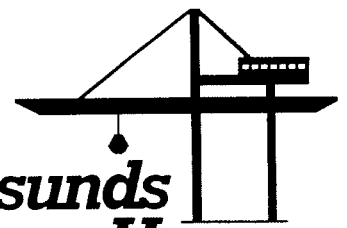

Polaroid



North Sails Sweden
Östeborg, Hällefjordregatan 240, 428 56 Västra Frölunda, 031-29 11 52
Nynäshamn, Box 278, 140 23 Nynäshamn, 08-520 206 78
Kalmar, Box 228, 391 22 Kalmar, 0400-112 88



JSM SPONSOR TEAM

HOTELL ANKARET Oxelösund	ÖSB	Konstföreningen FÄRG- KLICKEN	ASSA- ABLOY	FÄRGSAM		
SEGLINGS- PRODUKTER	NYKÖPINGS HYR- STÄLLNING	OXELÖSUND GLAS MÄSTERI	DIAMOND SAILS	ELIASSONS JÄRN OXELÖSUND		
THORSMAN	OXELÖSUNDS BYGGSHOP	CANON CENTER	ENARS SEGEL MAKERI	ÅBRO BRYGGERI		
OXELÖ ENERGI	SSAB OXELÖSUND			BÅT & MOTOR OXELÖSUND		
CAP PROG- RAMATOR				GLASÖGON SPECIA- LISTEN		
OXELÖSUNDS HAMN				CEWE		
NOGAB MARIN SERVICE	STATOIL	ICA PRISMAN OXELÖSUND	NCC BYGG	FÖRENADE BRAND- REDSKAP		
OXELÖSUNDS BÅTVARV	OSIS BÅTAR	TEAM SPORTIA	BROMS REN HÅLLNING	BLOMSTER- DESIGN OXELÖSUND		
GUNNEBO	OXELÖSUND's Kommun			SPAR BANKEN OXELÖSUND		
TROSA TRYCKERI				L-SON YACHT		
LEVER- INDUS	POLAROID			LINDQVIST TOBAK		
ELVSTRÖM SAILS				WEDINS SKOR OXELÖSUND		
LINDHAGEN	RAY-BAN	INTERSPORT	NORTH SAILS	GALLERI Ram 2000 Oxelösund		
JOLLESPORT	CKS SEGLAR- KLÄDER	ONOFF	PRONYX	ABRA- HAMSSON BLOMMOR		
SAIL- CENTER OF SWEDEN	SEA SAFE	ABB	PC-SYSTEM I NORRKÖPING	OXELÖSUNDS GOLV		
	FÖRETAGS-BÖRSEN OXELÖSUND			FINESSA		

Sedan länge har det varit bestämt att vi, "Ringsömaffian", skall segla till Visby i kväll Onsdag den 24/5.

Vi har dock haft några alternativa mål om vädrets makter skulle sätta stopp för våra planer.

Klockan är 18.00 och det är skepparmöte i Östersviken när det första orosmolnet dyker upp. "Bagarn" berättar att han på VHF'ns väderleksrapport och där varnade man för dimma på mellersta Östersjön under natten. Detta skapar lite oro bland besättningarna eftersom ingen båt har radar och vi måste räkna med att korsa lastfartygens rutter.

Vår plan har varit att gå Hävrings-Visby, men nu beslutas att först gå till Lundarna och avvakta utvecklingen. Vi har då möjlighet att gå ut via N. Fällbådan eller fortsätta söderut.

Kl 18.30 avseglar eskadern som består av fem båtar med varierande prestanda både vad gäller farkosten och besättning. Båttyperna som är representerade är Nauticat 32, OE 36, W30, Ballad och Maxi 84 med prefix.

Med prefix avses en påbyggd öppen "ankstjärt".

Vid 21-tiden lägger vi till vid Lundarna. Härifrån kan vi se att det ligger dimbankar till havs så det beslutas att ligga kvar för natten. Det blev en skön kväll på berget med mat och kaffe. Men det diskuterades också, lite oroligt, vad morgondagen skall föra med sig.

25/5 Kl 06.00 är det väckning och nu bestäms att vi efter en snabb frukost seglar ut via N. Fällbådan och sedan kurs på Visby. Kvar isju lägger vi ut och det blir stor + motor under några timmar i svag bris men väl utanför Fällbådan och med fin gång under segel händer det lika plötsligt som det brukar.

Vi seglar in i en grå fuktig smet och båtarna runt om oss försvinner. Det känns kallt, man drar upp dragkedjan i halsen och tänker, skall det här hålla i sig till visby-då djävlar.

Så illa blev det nu inte, dimman lättade snart men lite råkallt har vi under större delen av överfarten.

När vi seglat något mer än halva vägen, det är nu ganska gropig sjö, kommer Inga upp i sittbrunnen, vit i

"Ringsömaffian" seglade till Visby



ansiktet och förkunnar med ynkelig röst att hon är sjösjuk. Hon blir inte gladare eller friskare av att vi försöker trösta henne med att det är första gången under alla år av segling sedan 1973. Ändå har hon frestat ödet genom att gå ner i ruffen och sova när det börjat gunga lite haftigare.

I övrigt gick seglingen utan missöden och vi lade till i Visby kl 19.15 efter 74'segling från Oxelösund

Nu 12 timmar försenade vid ankomsten till Visby blir det att komprimera tidplanen, vi har nämligen tänkt segla till fastlandet Lördag morgon, men vi har ju ändå två nätter och en dag för att se Visby och Gotland.

På torsdagskvällen ägnade sig somliga åt en promenad i staden med ringmuren. Andra är kvar i båtarna och äter en sen middag och några är vi som går till den avdankade skutan i hamnen som gjorts om till krog.

Det är Fredag morgon, solsken och varmt, och nu är det bråttom att hyra en bil eller motorcykel för en tur på Gotland. "Bagarn" har ju som f d "skinnknutte" länge skrutit med att han skall hyra en riktig "bautakälke"

på 14-hundra kubik. Dröm om min förvåning när han kommer med en fjuttig 500:a med remdrift. Lite urskuldande berättade han att det inte fanns någon större motorcykel kvar.

Besättningen på "Quo Vadis" hyr en liten bil för 350 kronor och kör längs västsidan ner till sydspetsen för att se Hoburgsgubben och där på den den höga klippan med fin utsikt äta med-havd lunch.

på kvällen "brände" vi korv och kött utanför ringmuren vid havet. Det var god stämning och det berättades om dagens utflykter och en och annan "halvrå" historia drogs också. Motorcykelåkarna skröt med hur fantastiskt det var att åka hoj, känna lukten av dynga från åkrarna och rutnande tång på stränderna. Vi som åkte bil föredrog att stanna i en skogsbacke och känna dofterna av blommor.

Den 27/5 kl 09.15 lämnar vi Visby med kurs på Häradsöskär. Det är solsken och vind från syd, men det blåser för lite, så det blir omväxlande segling och motorgång eftersom vi vill hinna till Håskö i hygglig tid.

Kl 20.00 lägger vi till vid Håskö och det blir förstas "grillfest" som vanligt i



kvällningen. Söndag kl 10.15 avseglar vi mot Oxelösund utom "Nauticaten" med hemmahamn i Trosa som dessutom smugit iväg tidigt på morgonen utan att väcka oss andra.

Vi får en skön segling till Oxelösund och kl 16.00 är vi åter i Östersviken.

Totalt seglade vi 155' utan något missöde. Jag tror att alla var nöjda med seglatsen och säkert börjar redan en och annan fundera på nästa års segling till Visby. För visst seglar vi även då på Kristihimmelsfärds-helgen till staden med ringmuren.

Skepparen på "Quo Vadis"

Bilderna från Visby och Gotland ärtagna vid ett tidigare tillfälle (1990) då undertecknad arrangerade en liknande segling kallad "Guterutten". Till hösten (-95) blir det troligen en tur över till Visby på liknande sätt men räkna då med risk för mer vind och ev rusk.

red/Steve Franzén

SOMMARTÄVLING !

Gissa förnamn

1. Kan han slå på ett snöre
2. Hon blir månad med i
3. Där är hans arm fäst vid
4. Så mycket pengar har hon när hon är pank
5. Hon är också en färg
6. Har han längst ner på sina slitna byxor
7. Honom får man ut det mesta av
8. Tycker han att sina saker är
9. Vann han i tennis
10. Blir han rädd när det gör under oväder

De tre först öppnade rätta lösningarna belönas med en fin OXSS mugg
Skicka in lösningen till nedanstående adress senast 20/9

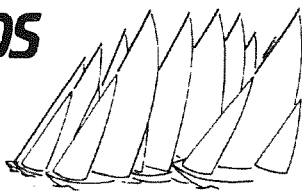

Skickas till:

OXSS
c/o Karl-Erik Eriksson
Frösängsvägen 26
613 41 Oxelösund

Ansökan om medlemskap

Uppgifter om mig själv (texta tydligt)

Uppgifter om min båt (texta tydligt)

Namn: _____

Båttyp: _____

Födelsedatum: _____

Segelnr. _____

Adress: _____

Reg.nr. _____

Postnr.&Ort: _____

Båtnamn: _____

Telenr: _____

Försäkringsbolag: _____

Avgifter 1993: Årsavgift, 1:a medlem: 200 kr

Årsavgift, nästa medlem(ar)
med samma adress: 100 kr

Ständigt medlemskap: 3.000 kr

Rekomenderad av:

Jag är medveten om att OXSS verksamhet bygger på den enskilde medlemmens insats i olika arbetsuppgifter. Jag lovar att bidra efter min förmåga och rätta mig efter stadgar och mötesbeslut.

Ort och datum: _____

Namnteckning _____

Riv ur hela sidan eller ta en kopia och skicka uppgifterna till adress enl. ovan

OBS ! Exempel, fyll i dina egna uppgifter (texta tydligt), betala på posten

POSTGIROT SVERIGE

Meddelande till betalningsmottagaren

INBETALNING / GIRERING A

PKS: OCR/Kod 1
PKM: 2 • Konto • Avg • Bel •
Avgift Kassastämpel

Till postgirokonto/personkonto nr

172959 - 9

Betalningsmottagare (endast namn)

OXSS Medlemsregister

Avsändare (namn och postadress)

Marianne Skotare

Kastellgränd 4

613 95 Sjöstaden

Eget kontonr vid girering

Svenska kronor öre

200! -

*Inbet. avser 1:a medlem
i OXSS för 1995*

OBS!

*Viktigt, glöm ej ange
avsändare*

I DETTA FALT FÅR ANTECKNINGAR INTE GÖRAS - RESERVERAT FÖR POSTGIROT



Gunnarsson, Ralf

4

Klippvägen 4
61337 OXELÖSUND

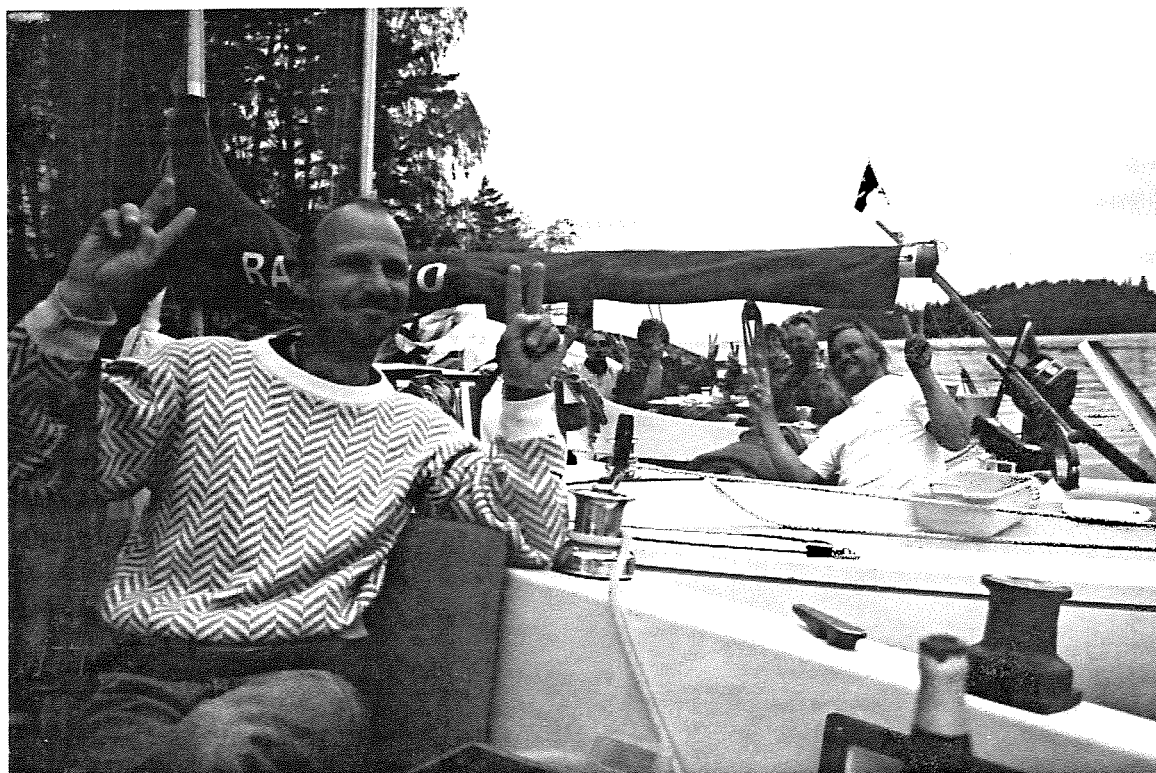

Har DU Flyttat ?

Glöm inte att
meddela din
nya adress till
klubben. Vi
har ständigt
ett antal
medlemmar
vars utskick
kommer i
retur med
kommentaren
adressaten
okänd !

Här ovan ser du en bild tagen innanför Hargö mellan Oxelösund och Nävekvärn. Alla miner verkar uppåt, vilket de också är, och jag kan meddela att en typisk pingstseglingens lunch just avnjutits. Alltså sill, nypotatis, gräslök och gräddfil. Givetvis även drycker lämpliga för tillfället i måttlig mängd. Du som tar en eller flera kul bilder i sommar är välkommen att publicera dessa i kommande nummer av OXSS-Nytt.

Många Seglarhälsningar från red.

Nästa OXSS-Nytt beräknas komma i din brevlåda i mitten av september Manusstopp 20/8 -95